

de ij'dammer

13 april 1990 nr. 23

OC Cote d'Or 1989/1990
Laatste speeldag: 6 april 1989
Stand na de 32e ronde

Groep	P1	Naam	N	W	R	V	S	T	Gen.
1	1	G Beerepoot	17	10	6	1	9	26	1.53
	2	M Wiering	17	9	7	1	8	25	1.47
	3	J Wiering	18	8	7	3	5	23	1.28
	4	K Pippel	15	7	6	2	5	20	1.33
	5	R Boulonois	16	5	8	3	2	18	1.13
	6	J Sterel	14	5	7	2	3	17	1.21
	7	TdHaas	20	3	9	8	-5	15	0.75
	8	W Winter	13	4	6	3	1	14	1.08
	9	W Jurg	13	5	2	6	-1	12	0.92
	10	CvDuivenbode	13	3	4	6	-3	10	0.77
	11	H Smit	16	0	6	10	-10	6	0.38
	12	R Tielrooi	8	0	4	4	-4	4	0.50
-			---	---	---	---	---	---	
1			180	59	72	49	10	190	
2	1	J Schouten	19	14	4	1	13	32	1.68
	2	vdVlis	22	8	8	6	2	24	1.09
	3	L Binkhorst	18	5	8	5	0	18	1.00
	4	EdHaas	18	3	12	3	0	18	1.00
	5	KdVries	19	5	7	7	-2	17	0.89
	6	J Apeldoorn	19	3	8	8	-5	14	0.74
	7	A Roelofs	15	4	3	8	-4	11	0.73
	8	N Schouten	18	2	6	10	-8	10	0.56
	9	P Smit	10	2	3	5	-3	7	0.70
	10	vdBerg	7	1	3	3	-2	5	0.71
	11	G Moleman	1	0	0	1	-1	0	0.00
-			---	---	---	---	---	---	
2			166	47	62	57	-10	156	
			---	---	---	---	---	---	
			346	106	134	106	0	346	

Groep 3. Stand na 6 april 1990, na 31 speelavonden.

M. Hübl	17	10	5	2	25	+ 8
G. Postma	18	11	3	4	25	+ 7
J. v. Straten	20	11	3	6	25	+ 5
J. de Coninck	17	8	7	2	23	+ 6
A. Blok	20	9	4	7	22	+ 2
P. Kok	17	8	4	5	20	+ 3
W. Gomes	21	5	6	10	16	- 5
H. Peters	18	3	6	9	12	- 6
G. Rink	10	2	5	3	9	- 1
C. Heilig	6	3	0	3	6	0
P. van Veen	14	1	4	9	6	- 8
P. Postma	5	0	2	3	2	- 3
H. v. Grumbkow	9	0	1	8	1	- 8

192 71 50 71 192 0

Jets van hier ; iets van daar.

Eindstanden sneldamwedstrijden.

Hoofdklasse.								
1.	H.G.Meijer	Amsterdam	10	8	2	0	18	
2.	E.Binenbaum	Amsterdam	10	8	1	1	17	
3.	C.Benjamens	Amsterdam	10	5	1	4	11	
4.	R.P.Sakidin	Purmerend	10	3	4	3	10 *	
5.	S.Keetman	Schagen	10	4	2	4	10	
6.	C.v.d.Vlis	Santpoort	10	2	5	3	9	
	H.W.v.Westerloo	Amsterdam	10	3	3	4	9	
8.	P.v.d.Lem	Krommenie	10	2	4	4	8	
9.	W.de Jong	Haarlem	10	2	3	5	7	
10.	J.Bakels	Hobrede	10	2	3	5	7	
11.	J.Buis	Den Helder	10	1	2	7	4	

De eerste drie geëindigden hebben zich geplaatst voor het kampioen van Nederland op 9 juni.

* R.P.Sakidin, na herkamp met S.Keetman, als reserve.

De eerste vier hebben zich geplaatst voor de sneldamwedstrijden van Noordholland in 1991.

A T T E N T I E !!!

De wedstrijden van de
NATIONALE COMPETITIE
van het seizoen

1990 - 1991

zullen gespeeld worden
op de zaterdagen

1990:

september	15 - 29
oktober	13 - 27
november	10 - 24
december	15

1991:

januari	5
februari	2
maart	2 - 16

Nog enkele data om te onthouden:

ZATERDAG	19	MEI	Côte d'Or	RECEPTIE en FEESTAVOND
VRIJDAG	22	JUNI	Côte d'Or	ALGEMENE JAARVERGADERING
ZATERDAG	18	AUGUSTUS		DAMMEN op de DAM
van 7 tot 30		NOVEMBER	WERELDKAMPIOENSCHAP	SENIOREN in GRONINGEN
van 15 tot 27		DECEMBER	WERELDKAMPIOENSCHAP	JUNIOREN in ROTTERDAM

Voorlopige eindstand.

			HOOFDKLASSE		NOORDHOLLANDSE DAMBOND				
B.D.C.	1.	B.D.C.	Beverwijk	9	7	1	1	15	84-60
promo-	2.	Purmerend 2		9	5	3	1	13	83-61
veert	3.	Zaandam		9	5	1	3	11	73-71
naar de	4.	D.D.V.	Diemen	9	4	2	3	10	72-72
2e klasse	5.	Heemstede 2		9	5	0	4	10	71-73
van de	6.	Damlust	Noord Scharwoude	9	4	1	4	9	72-72
Nationale	7.	Ons Genoegen	Edam-Volendam	9	3	1	5	7	72-72
competitie.	8.	D.D.D.	Alkmaar	9	2	1	6	5	65-79
		D.V.N.	Amsterdam-Noord	9	0	5	4	5	65-79
	10.	H.D.C.	Haarlem	9	2	1	6	5	63-81

H.D.C. degradeert naar het district Kennemerland.

D.D.D. en D.V.N. spelen op maandag 26 februari in Krommenie een beslissingswedstrijd voor de 2e degradatieplaats.

Volgens art. 50.4 van het Spel en Wedstrijdreglement moet er worden geloot voor de 2e degradatieplaats, maar beide verenigingen geven de voorkeur aan een beslissingswedstrijd en gaan akkoord met de voorwaarden van het bestuur van Noordholland.

1

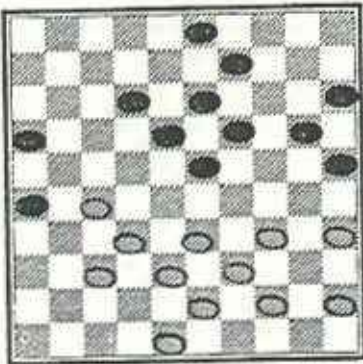

2

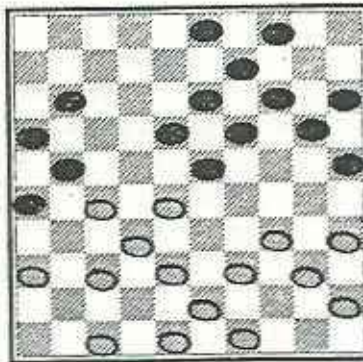

3

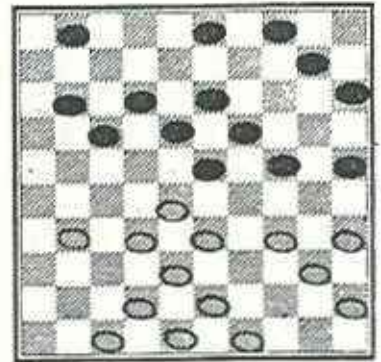

DDC 022 - POSITIESPEL 03 - ZWAKKE RANDSCHIJF

Côte d'Or-IJmuiden/
Nikhila

Een "randschijf" is onder bepaalde omstandigheden een aanknopingspunt voor de tegenstander. Zo is een zwarte schijf op veld 25 in sommige gevallen minder sterk en in samenhang met bezetting van veld 23 moet zwart veelal bedacht zijn op (combinatieve) plannen van wit.

Hielke Hylkema bracht in 1981 een verzameling standen bijeen in het instructieve boek "Combineren op een randschijf".

D1 Een luchtig praktijkvoorbeeld 'uit de oude doos'.

Ricou-Falsin: 44-40! (dreigt met de "coup Philippe" via 27-22! W+) 12-17of? en nu de danzet via 27-21! 32x12 34-30 40x18 37-31 38-32 39-34 35x4 W+

D2 Ook hier een plan waarbij positieospel en combinatiespel samenwerken. Winst via 39-33! (dreigt met de "kaatsingzet" 27-22! 34-30 40x18 28x6 W+) 11-17of? 47-42! Omdat 17-22 21x12 faalt op 27-22! etc. W+ kan zwart de dreiging 27-22! 37-31 42x11 34-30 40x18 28x26 W+ niet meer weerleggen.

D3 31-27! (dreigt met de "coup Philippe" via 27-21! 28-22 32x21 34-30 40x16 W+) Op 1-7 42-37! heeft zwart geen verweer tegen de damdreiging via 34-30! 40x20 35-30 33-29 28-22 32x5 W+

4

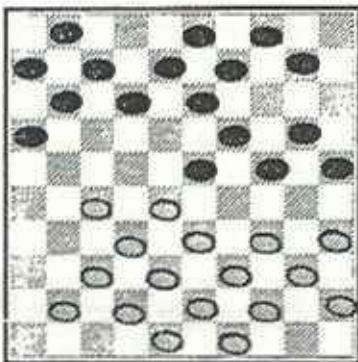

5

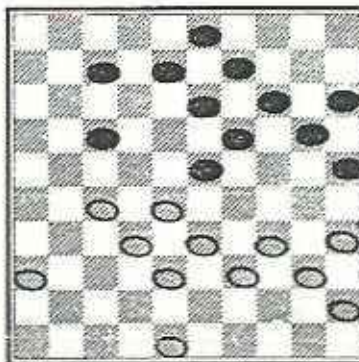

6

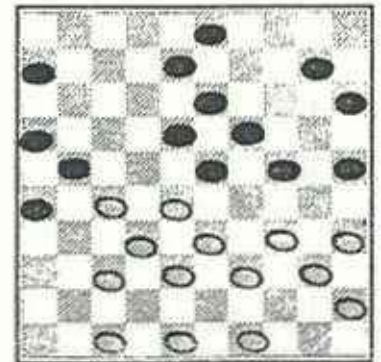

Dus: gedwongen 11-16 42-37! (dreigt met de dam) 17-21of? en nu brengt de "coup Fabre" de beslissing: 27-22! 33-29! (34-30? levert niets op) 43-39 35-30! 39-33 34x5 5x39 W+ Auteur: H.Hylkema.

D4 Een mooi voorbeeld van de vroegere wereldkampioen Marius Fabre. Winst via 27-22! (dreigt met de "kaatingzet" 22-17! 11x22of? 28x17 34-30 40x18 33-29 39x26 W+ Verder op 12-18 41-36! 32x21 36x47 38-32 34x5 W+ en op 12-17 of 32-27 38-32 32x5 W+ of ook 22-18! etc. W+

D5 Een praktijkvoorbeeld: WK junioren 1980 Dan Gur-Perani.

Wit speelde 48-43! en zwart staat verloren. Op 7-11 27-21! 34-30 40x18 28x6 W+ Op 8-12 27-22! etc. W+ Op 20-24 34-39! 40x20 28-23! 38-32 33x2 W+ Ten slotte op 23-29 34x23! 17-22 27x18! 28x17 met de "coup Springer" via 17-12! 38-32 33x2 W+

D6 Ter oplossing: wit heeft een winnend plan, waarbij hij de zwarte randschijf dankbaar gebruikt.

- - - - -

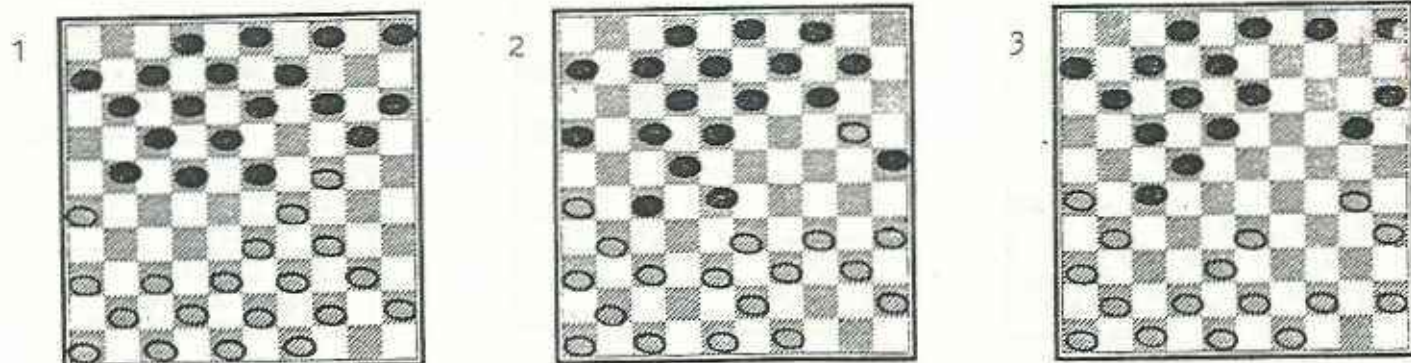

DDG 023 - OPENINGEN 02 - KELLER-OPENING

Côte d'Or-IJmuiden/Nikhila

Genoemd naar de dertienvoudige kampioen van Nederland R.C.Keller. De damencyclopedie van Moser: "Hij kwam tot het damspel doordat een meerslagprobleem in De Telegraaf zijn aandacht trok. Werd op 17-jarige leeftijd kampioen van Gelderland en verhuisde later naar Amsterdam." Keller eindigde twee keer als tweede in het WK (1948 en 1956) en eindigde ook nog twee keer als derde (1925 en 1952). Bovendien speelde hij drie matches om de mondiale titel (1934 Raichenbach 13-7, 1938 opnieuw Raichenbach 17-15 en 1947 Ghestem 17-11), waarin de 'hoogste eer' echter ook onbereikbaar bleef.

D1 Deze uitgangspositie voor de vele varianten in de "Keller-opening" ontstaat na 33-29 17-22 39-33 11-17 44-39 6-11 50-44 1-6 31-26 16-21 32-28 19-23 28x19 14x23 35-30 10-14 30-24. De oudste voortzetting voor zwart is nu 21-27, maar later werd ook 23-28! veel gespeeld. Inners op 38-32 kan sterk 5-10 32x23 22-28! etc. N.B. Een belangrijke slagwending: bij voorbeeld na 23-28 40-35 20-25 38-32? 14-20! etc. Z+ Tegenwoordig wordt de vroeger afgekeurde zet 5-10 ook veelvuldig gespeeld: de zwartspelers blijken het plan 33-28 etc. na de vele analyses niet meer te vrezen. Na 5-10 wordt dan ook meestal 37-31! gedaan. Een bekende punt in de diagramstand: 21-27 37-31 1-10? en nu simpel 24-19! 34-30 etc. W+

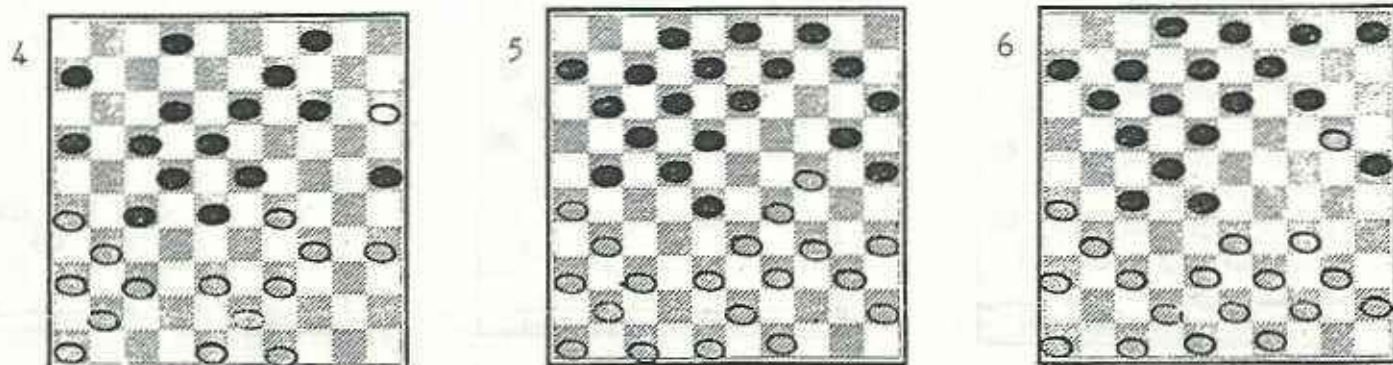

D2 Hier faalt 14-19? uiteraard, maar ook 13-19? 34-30! 40x29 etc. W+ en 10-15? 47-42! 37-32! 41x21 34-30 39x30 33-28 etc. W+

D3 Vanuit diagram 1: 21-27 (op direct 14-19 is 37-32-28! erg sterk) 37-31 14-19 40-35 19x30 34x14 23x34 39x30 9x20 en nu op 30-25? zoals Baba Sy in een simultaanpartij aantoonde 17-21!! 18-23! en hoe wit ook slaat, altijd volgt 12-17 17x50 Z+

D4 Veelal probeert wit met behulp van een schijf op veld 15 de zwarte stelling (bij bezetting 27 en 28 spreekt men van een "flankcentrum-aanval") te omsingelen. Hier wint wit door 39-33! 35x24 26-21 43-39 37x10 41x21 10-5 W+ Uit NK 1988: R.Clerc-G.van Aalten.

D5 Belangrijke wendingen: op 21-27? 24-19! 29-23! etc. W+ maar óók op 11-16? 31-27!! 33x11 26x17 36-31 31-27 43-39 29x27 34x1 W+

D6 Ter oplossing: zwart speelt 13-19?! als lokzet!